晶報

社址上海望平街 電話中央四二八號

隨神州日報附送不取分文

第八百四十五號

定報價格 每三日出一張增刊無定 中國境內全年二元半年一元一角每月二角日本同其餘外國各埠加倍均作大洋計算報資先惠郵費在內郵票加一 今日一張售大洋二分

廣告刊例 「新聞欄中」價面議「新聞中欄」計三十字長十字寬爲一格以半格起碼每期每格洋八元「封面」中縫」分格等與新聞中縫同每期每格洋五元「封面」計十五字高十九字寬爲一格以半格起碼每期每格洋六元「後幅」分格等與封面同每期每格洋五元

漱六山房 張春帆先生之新作

九尾龜 十三集至二十四集 完全出版

■歲暮圍爐君將何以消遣乎
■君閱過以前之九尾龜乎
■欲知十二集以後之章秋谷乎
■不可不閱十三集至廿四集
■此十二册乃最近最新之事實
■結束全書尾首完具
■定價每集大洋六角全書須價七元二角
一特價一 一千部每部祗收三元額滿截止
總經售處 上海晶報館
外埠加郵費每部七分半郵票九五扣
同業批發特別優待函致上海新聞路武林里一二七二國學書室當有詳細答復

■袁寒雲曰 人事爲小說，日進叢繁，而巨作之中，能先支充曼者鮮矣。前以李伯元吳趼人稱野史之雄，後則李涵秋張春帆負譎談之望。
■何海鳴曰 插琴海上花事之小說，以九尾龜爲最上乘，蓋九尾龜之作者，有胸襟，有感慨，有本事，兼有文才也。予愛慷慨淋漓之小說，予尤樂聞磊落嫵嫚之蘇白，九尾龜兼而有之，使人意也消矣。
十三集至廿四集，分訂十二册，一百九十二回，八十萬言之長篇傑作。由王鈍根畢倚虹孫東吳陳小蝶張丹翁包天笑天虛我生張繼齋李浩然王西神嚴獨鶴周瘦鵑諸先生（以先後爲序）題眉。彩色封面。袖珍小册。極便攜帶。

■生殖器是一種宗教的神
欲知詳細、請看新出的新上海雜誌、
發行處 天后宮橋南如意里弄底 乙丑社

新造 便宜 吉屋 召租
玆有新造最優等最新式三上三下兩上兩下吉屋多幢坐落靜安寺路底大西路口兩宜里房間寬大四週清潔空氣充足交通便利租價克己裝就電線自來水亭子間水泥晒台一應俱全如合意者請向管門人領看或至甯波路上海銀行與葛君接洽可也

上海商務印書館 寄售 櫃代售
常熟二馮先生集
常熟馮鈍吟先生詩文及雜錄名滿天下趙秋谷所願爲私淑者也惜僅有陸貽典原刊本流傳甚鮮其兄默庵先生詩文精深渾雅不愧難兄惟詩集雖有世彖堂刊本而文集則觸犯清室忌諱未經付刊僅有抄本見者甚罕玆由常熟張隱南竟刊成集海內宏達如於西崑詩派明季軼聞研求有素者必先覩爲快也

上海四馬路 美大公司 呢絨綢緞洋貨
十五週紀念 真正大減價 計一天 夏歷二月初一日起
改裝門面 紀念減價 擴充內部 酬答主顧 新樣花色 置備豐富 謂予不信 請來看貨

藥不虛投 錢不虛糜 本藥房之痰敵一藥 一粒有一粒之效 一瓶有一瓶之功
傷風淺而輕咳者、胸膈悶而痰阻者、咳嗆久而痰塞者、哮喘甚而氣急者、肺部炎而痰湧者、癆症成而失音者、
（價目）每瓶大洋一元 半瓶可愈、一瓶可愈、二瓶可愈、三瓶可愈、四瓶可愈、半打可愈、每打十一元
總發行所 上海四馬路中西大藥房（始創於光緒十三年）本埠南北支號及各埠分號各大藥房均有出售

■耳聞不如目見 ■目見何如身試
有名人之謝函、有名醫之保證書、家喻戶曉有口皆碑之補品、享此盛名決非偶然之事、
百齡機
小瓶一元 大瓶二元 每打十元 每打念元
總發行所上海愛多亞路中法藥房 九福公司
分發行所全國各埠中西藥房 各大藥房
東三省分公司奉天省城大西邊門外國華里九福分公司
天津分公司估衣街九福分公司
分售處上海 南京路先施公司 南京路永安公司 望平街世界貿易公司
批發章程函索即寄 外埠函購不取寄費

靈聲唱片油出世
凡紋路發白、聲音低啞、旋轉不靈之唱片、一經此油、立可變響、與新片無異、有舊唱片者、請購試之、方知言之不謬也、
上海靈聲工業社謹啟
代理批發處 上海愛多亞路紗布交易所五樓 同濟公司
每瓶一元二角 外埠寄費加一（郵票不收）
經售處 （四馬路）中華書局 百靈留聲唱機公司 得勝留聲機器公司 （大馬路）有美堂 聯益貿易公司 百勝唱機公司

散拿吐瑾延年益壽粉
何法治愈體質衰弱腦力虧耗陽萎陰虛及各種病後之症使病後元氣從速回復請服風行全球二十餘年之散拿吐瑾延年益壽粉有醫士二萬九千人之保證書及無數病家之謝函足證此粉有回復健康之能力也
柏林華發大藥行精製 中國總發行經理 本外埠各大藥房均有出售

六馬路 亦舞台原址
中央大戲院
■本院每日加映日場■（日夜開映三次）
日戲價目 正廳五角 樓廳六角 包廂八角
開映時間 日戲下午三點 第二次七點半 第三次九點
夜戲價目 正廳六角 樓廳八角 包廂一元

新片消息 准於二月初一日起至初三日止祇演三天 開心影片公司滑稽 徐卓呆 汪優游（合作）
神仙棒
是日祇演二次 （日戲）二點半 （夜戲）八點鐘
准於二月初四日起至初七日止共演四天 中華第一影片公司新片 王漢倫女士主演
好寡婦
本院代售各影片之特刊每册小洋二角

高等國貨 **金龍牌香烟**

良烟如益友 須臾不可離
中國南洋兄弟烟草公司出品

天笑鬻文例
序文二十至四十元 傳記四十至八十元 壽文墓誌五十至一百元 壽喜輓各聯四元至八元 小說長短篇 劇本 影戲腳本面議 文限散體文 十日取件 潤筆先惠
（收件處）上海愛而近路慶祥里一五九號笑廬 四馬路望平街晶報館

理髮店及浴堂 樂得便宜
每處必有現成之空瓶空罐何不購用無敵牌之散倉貨可使顧客十分滿意其價廉（計開）生髮水每磅六角玫瑰生髮油每磅四角。花露水每磅三角二分。擦容粉每磅一角六分芝蘭撲粉每磅三角二分半。雪華膏每磅一角六分。又特等每磅三角二分概作大洋不折不扣請帶瓶罐至上海南陽橋無敵牌發行所購取可也

健腦固精
樹皮丸

一身主宰全恃腦筋腦筋衰弱百病叢生例如精神疲乏精枯陽萎等症悉由腦衰所致是丸善能健腦固精凡骨酸腰痛房事無能之男子偶一試服立見奇效婦女服之平肝開胃調經強種洵聖品也
每瓶一元每打十元
上海五洲藥房發行

白濁專家 姚佐頓醫生
白濁丸
每瓶二元 總發行上海三馬路大舞台對面
■先施永安及各藥房均有出售

健陽機 補精珍品
此機功能添精益髓壯陽滋陰用一次長精一滴治虛虧者用次立見奇效如能常用則銅筋鐵骨永不疲乏矣
每機洋五元每打五十元
上海永興路家庭公司啓
郵券優待券 對折 無券無效 寄費一角

林屋山人醫例
診所設在西藏路育仁里五百七十七號電話中央九千一百三十一號門診早十點至午後二點出診午後四點至八點診例門診一元出診五元遠道另議掛號加一

注意注意
久咳成癆
多咳傷肺日久成癆惟治癆必愈之藥無合全球醫學界倘惜發明幸經唐拾義醫士研究完善特製久咳丸以革其咳而愈則不致傷肺而成癆疾此正本清源之最善良法也久著奇驗不可不知
每瓶一元
總發行所上海愛多亞路廣西路角 父子大藥廠

汪洋醫生
汪洋醫生統治內外各科不論何症均極擅長對於花柳尤爲專門手術敏捷鑑別精詳凡患梅毒淋病無論新久或已經注射未愈或注射後而病反加劇或願打針或不願打針或須注射或不須注射一經診察洞見癥結或宜注射或宜服藥立可解決宜服藥者即服藥宜注射者即注射德國六〇六汪洋醫生素懷慈善遇病者經濟困難注射六〇六祇收藥本而已上午西門方浜橋中西醫院午後二時至六時在勞合路億鑫里（鼎漢記樓上）公立大同醫院候診

百靈補血壯陽片
百靈商標 牌子頂老 質地和平 貨色最好 服了一片 立見功效 購者注意 謹防假冒
此片係德國毛利博士發明用貴重原料配製有補血生精活絡健腦固腎壯陽之功效凡患血衰腎虧早洩陽萎精力不足神經衰弱等症服此一片立見神效服了一瓶精神煥發血氣旺盛確能返老還童本社任勞務遠勝市上補品且絕對無害本社可負責保證不效還洋以昭信實每瓶大洋一元五角每打十五元

送 凡購補血壯陽片一瓶 奉贈節育避毒器一具 多則類推

男女 **節育避毒器**
此器乃美國出品用即柔軟舒暢不易破壞非市上所售者可比凡欲防染毒者欲免生育者女子欲少生男女者可購用之甲種每具一角五分乙種每具三角七角五角特種二角函購郵票代價每具加封寄本

愛神
此爲德國開斯太博士發明之花柳藥房專製防毒便利節育壯陽之藥本社經理各國名著自有出版書說明書另有附圖之郵索閱附郵二分每盒三角英國德惠紛紛購之可也七角二十次

子宮保溫器
良伴凡患白帶月經不調及產後時症必需之品用此溫暖者下部深溫子宮不可不知女子爲難產之特別加護厚也元又大洋九角每具三

小兒方便袋
小兒用之大小便不致漏出於外染污衣服便於一洗乾淨美觀携帶且溫暖每只一元六角外埠郵購加一不折不扣
理者特別優待另有章程函索郵票附郵二分經理藥廠即寄 外埠函購總發行所上海中央大戲院對面六馬路斜對面 德國特製藥所 百靈藥社

生植自治 補精壯陽片
關於專治陽萎早洩遺精白濁及房事過度精神衰弱等症此機能轉老回少攜帶便利最適宜每部定價大洋八元
此片乃美國最著名補腎壯陽之品專治陽萎遺精之力且其功效不可思議永不衰敗實有不可思議之功能每瓶二元小瓶一元

男女 **節育防毒器**
本器從法國新出品用柔軟人造象皮所製不滑不膩香可耐久且免生育之苦凡女子欲免不可不用染毒者尤可不用每具二角每具一元每打二元五角每打三角又附加郵寄

子宮溫暖器
天賦同具之子宮對於溫暖有關係雄大患凡有強健者必需之品帶下白帶等症皆不可缺者每具不用者爲之特製三種每具一元三同

溫柔三寶
外用本品名著 自節育避毒器 本藥房特製溫柔三寶 此品不可不備 凡購此品者 可向本藥房購之 ...

大減價 各種貨物 優待券 一例對折
招請外埠批發
上海閘北恆豐路崇德里 **愛華大藥房**

□希圖放榜

（丹翁）

中國人雖希圖發財、但做起買賣來、專門虎頭蛇尾、例如交易所、闊雜誌、忙影戲、頑費報、以及跟着本品的後塵弄小報等等、開首果然十分上勁、那知『人下吳稚老的那個口字來看島』（參看上期）還是個希利花拉一陣就拉倒、目下行到榜字號的運了、蛇尾不知如何、虎頭總算嚷嗡、照此情形、大約國內除軍閥政閥商閥學閥報閥匪閥之外、不免要添個榜閥呢、最近我的一個朋友道州何星叔先生來對我說、他年年教慣了的一個學生『今年忽然不開館、打聽打聽、竟被榜去了、他得着這個消息、並且不好意思去拜東家的年、因爲這事、問也不好、不問也不好、他會見東家的老兄說道、他東家見兒子被榜去、甚樂、自已宣言『兒子不成材、簡直染了共產的臭味、榜去替他處分、再好也沒有、可是要他花一個大都不行』、哈哈、我聽了此話、真可笑、榜字號的宗旨、差不多近於共產、如今榜了他們的同志去、還不特別優待嗎、這位東家想達他斷票的目的、恐怕不容易了、有人說『這安知不是漢高祖分羹的妙計、我道、不、天下竟有不甘心被兒子榜、而求兒子被別人榜的、却也不必倒串漢高祖、如在下就算一個、原來財主之上、更有財主、窮人之下、還有窮人、窮到在下、並且有人眼熱我進帳不差、那末、依他們的意思、我的令郎就該被榜一下、其實我也高興、何以呢、因爲我們父子同是勞工神聖、偏偏我的令郎、還要時時揩我的油『今年他患了一場病、花去我二十隻大洋之多、閻王之外、另有榜界的好人、我還不歡迎嗎、有人說、無論人家倒串漢高祖、是計不是計、總之、已經他兒子掛榜不能不扮一回孝廉封翁的面孔、你的令郎本無觀場的資格、又何必希圖這一榜的誥封呢、我歎口氣道、唉、我那裏希圖人榜令郎、不過希圖令郎對我放榜罷了、

□鴆字辨

（愛嬌）

昨見晶報王珊女士所撰『我是贊成旂袍的人』篇內、關於鴆手問題下、自註曰『此字杜撰』、按王珊此字、實非杜撰、確有此字、特解釋不同耳、字典中、鴆者、火熄滅之意、烏古切、今杭州俗語、將火吹熄、尚云『把火吹鴆了』、即此義也、蘇州之朵館寫爛鴆肉絲、亦往往用此字、已非古義、『此外則有用煨字者、糕糰店之煨熟麻、往往用此字、然考之字典、亦非本義、蓋作火光解也、今若爲暖手解、『見諸載籍者、惟有用渥字爲宜、考紅樓夢第五十一回、麝月開後房門出去、晴雯欲嚇他、被寶玉喊破、令晴雯把遺邊的被掖一掖、晴雯伸手進去、就渥一渥、寶玉笑道、好冷手、又道快進來渥渥罷、此渥字、方是正義、以此觀之、暖手之爲渥手、南北之方音相同、惟渥字、在南方讀之、作入音、北方無入音、則渥字將讀平音、愚腹儉、或有更伸此解者乎、所歡迎也、

□蔣介石眷屬來滬談

（炯炯）

蔣介石氏、今之中國列甯也、其眷屬到滬、由邵力子先生伴送、各報志之已詳、『當此粵局尚未全定之時、蔣氏辭職之日、不先不後、而其眷屬乃於此時南歸、不免發生疑問、第據知蔣者云、蔣之遣其夫人子女至滬、純爲其子緯國（蔣次子名）就學而來、蓋蔣有二子、長名經國、留學於蘇維埃俄羅斯、次子年纔十一、即今之來滬者、現就學於萬竹學校、女甫四齡、蔣無姬妾、爲軍人中僅見之人、以軍人多妻、已成風氣、蔣殆欲實行步武列甯、故下此克己寡欲之功夫耶、蔣夫人借寓其戚申吉益里朱子謙家、朱、浙湖人、工於貿易、房產甚多、以蔣夫人之來、慮己宅之湫隘也、特造洋房、供其居住、近方鳩工選材、尚未落成、然朱之屋、並非湫隘、第不如此、無以見重於中國列甯耳、或謂中國苟真率行列甯之教者、則高大之洋房、仍爲提倡列甯之教諸偉人之居所、寧其然歟、

□屈臣氏

（癡公）

寡閣靜穆氣象新。及時承乏豈無人。不堪回首當年事。內則王臣外屈臣。

賈德耀組閣、屈映光竟長內務、或謂賈曰、今即人才缺乏、奈何以屈臣氏爲閣員、蓋屈方洪憲稱帝時、在各省軍民長官中、爲稱臣最早者、又以代黎元洪稱臣、重爲黎所呵責、故謔者戲呼爲屈臣氏、同時內官稱臣者、以王式通爲最著、嘗於召對一小時內、稱臣至六十餘次、人遂以王臣蹇蹇目之、此則可與屈媲美者也、今屈氏入閣、或乃齒及前事、亦可謂善於調侃者矣、有客自都門歸、爲予言之如此、

□岳維峻軼事

（神獒）

□私財達三百萬……

當胡景翼未逝之先、岳在入豫之陝軍中、已野心勃勃、與胡不睦、胡死岳固繼任、胡不死岳亦未必相安、外間謂岳之對吳、蕭規曹隨、經年無改、實乃皮相之談也、

入豫之陝軍分兩派、岳爲蒲城派、田維勤諸人屬之、田有智謀、嘗以聯吳（佩孚）之說進、岳雖器田、而優柔不能決、田直謂之曰、今次赴漢、公若再不決定方針者、某不歸矣、岳竟縱之去、田由鄂至豫、乃與靳翼青（雲鶚）合作、岳之敗也宜哉、

岳督豫未及期年、私財達三百萬、兵士面有菜色、傑屬日發口糧、弗顧也、多藏厚亡、詎不然哉、

□岳維峻之半頁小史

（不肇）

十日神州日報、接漢口專電、岳維峻適陝州、爲團民截獲、死于亂刀、連次數日、各報漢電及路透、均載岳死耗、謂紅槍會所殺、吳佩孚且電唁焉、惟京方距惟一無郵典、並消息闕如、似待證實也、不肇君適自鄭州來、爲述岳之軼事爾爾、儻亦時人所樂聞歟、（編者誌）（以下入不肇）

岳父前武清進士、官至侍衛、三原爲其故鄉、因家焉、維峻少嗜武、精拳術、『常從革命黨及土匪游、得識胡景翼、既轄胡部、轉戰數年、榆關之役、岳率兵出喜峯口、身先士卒、胡頗而重之、胡死、遂繼督辦、至是始知軍閥之貴、嫖賭之樂、於是鄭州開封、經歲川流駐節、汴主一友私邸、鄭則主某棉花行也、惟兩事俱不稱其嶽嶽名、時論惜之、岳在鄭司令部、見客從不御袍、只於綢袴上、加青緞馬褂、貌矜嚴、具有林長民湯化龍之尉、（非鬚）髮鬢之間、常不修治、相者以爲不祥、岳喜草書、批稿則蛇蚓滿紙、然殊不工、人亦莫識其何體、吳佩孚初至簽壎、嘗電岳出師、岳索餉械、吳立予餉三十萬、彈數十萬、未幾、又索、又予、如前數、又索、又予、如半數、未幾、復索、吳無以應、且調知將拒己入豫、大怒、下令攻豫、開信陽之圍、苟非鄂械支持、失守久矣、岳在豫、其部下喜施酷刑、鞭烙之屬咸具、秦人以觀慘痛爲快、殆猶古風歟、其壓迫紅槍會尤苛、紅槍會稱腹能禦彈、多豫之土著、一稱硬肚匪、範圍至廣、不與陝軍聯絡、故岳部窮治之、然則見害紅槍會、詎非無因也、

□中華書局陸費逵君來函　逕啓者『今日晶報、所載戴懋哉靈魂談話一節、不免誤傳、懋哉故後之第四日、夢見伊來則有之、並未一人作二人語也、夢中模糊殊甚、次日與同人談及、有人問我所談何事、弟言與平時談局務相似、然記不清楚、傳者遂傳會爲此一篇談話、恐惑聽聞、謹此據實奉陳、即希更正爲幸、此頌撰祺、弟制陸費逵上、（三月十二日）

□又一靈魂談

（淞隱）

靈魂、決非一虛無漂渺之物、且有形象可尋、昨在倚虹樓、晤時報之商情記者錢仰山君、語我靈魂出游事、歷歷可數、且有人可證、爰寫記之、亦談靈魂學者一參考資料、時在昨年、錢仰山君、一日黃昏、行經三馬路外灘轉角、忽遇狂風、沙石眯目、遂閉目待風過再行、不意轉角有一西人御汽車來、亦閉目避風、須臾風過、車行、竟撞錢倒地、車碾其上、錢之右頰左足皆傷、血染一身盡赤、錢自言、一撞後、即自覺一大震動、餘即冥然罔覺、西人當時送錢入仁濟醫院、居之四號病室、醫生爲之裹創處、足用夾板緊夾其腿、防筋部拘攣也、凡七晝夜、錢但偃臥、無知覺、七日後錢悟、人問覺痛楚否、錢不、一震以後、絲毫不知、今在何所、醫告之、錢始了然、遂安心靜養、乃錢之隣室第三第五號病室中看護生、看護婦、忽向四號室中看護者大爭執、謂四號病人、頭角有一巨瘤之錢君、何以任其向其他病房中、自由行動耶、四號室看護生立辨其無、人不信、謂頃明明見彼入門來、余等婉言撑之去、渠且唯唯以應、那得會誤、四號看護生曰、公等不信、請來臨觀、錢君兩足方縶縛、未解夾板、何能行、衆方信、疑爲錢之靈魂出游也、而三五號室中發現錢君靈魂時、又正值錢深眠時代、於是益信、爲彼之靈魂作用、問錢君、錢不知也、迨錢君恢復健康後、魂亦無出游事、意者體弱則魂不能安耶、

中國根泰和合粉廠

美味醬油精

創製國產　鮮味絕倫
葷素均可　又益衛生
用法簡便　價亦從廉
愛國同胞　快來提倡

總發行所勞合路億鑫里四三一號　電話中央七六八八七

□旂袍問題的終結

（記者）

自從孫馨帥禁止女子穿旂袍的消息一傳、忽然有位反旂先生、推波助瀾的做了一篇『我是反對旂袍的人』、這可就惹下禍來了、一時就有王珊女士的贊成旂袍、又有微音先生的反對旂袍、這都是登出來的、沒有登出來的、嚇！可觀了、截至三月十四日五點鐘爲止、總共收到了關於旂袍問題的文件、四十八封、這裏頭有二十七封是反對旂袍的、二十一封是贊成旂袍的、這可怎麼辦呢、而且篇幅都是很長、至短的就是七八百字、長的二三千字、小小的晶報、怎容得這許多大文、這裏頭也有許多新奇的思想、有的竟說穿了旂袍、可以不穿褲子、有的竟說旂袍是一種障礙物、還有許多不大好聽的話、要全登出來、晶報至少可以連登十期旂袍特刊號、因此不得已、只好犧牲諸位投稿家的精神、一古腦兒向字紙簏裏一丟、這是本報一件很爲抱歉的事、請投稿諸君的原諒、

□說詩人挖目記

（天馬）

詩人挖目記、爲法國前國務總理克理滿沙所撰小說、林畏廬先生曾譯之、易其名曰『膜外風光』、林譯者、徇陸子欣所請、以閩人葉可立口授、而林先生筆述之者也、故林先生所譯之小說、均商務印書館出版、此書獨否以中國連史紙大本鉛印、黃綾爲面、若在前清、我將疑爲進呈御覽者矣、書無發行地、殆爲一非賣品耳、『按『膜外風光』一書、意旨深遠、據林先生譯本、似爲一舞台劇、今夏令配克所演、則電影劇也、鄔意克氏此作、雖有深意、而惜乎誤被以中國之冠裳、若以法國現代之人情風尚及一切深境熔染之、則一名劇也、夫以中國人自編中國歷史劇、着手之初、即感困難、況乎其以遠在歐洲之法蘭西、而欲上溯吾國數百年來之歷史、爲諸戲劇、則其紕繆、自在意中、頗聞當開攝此劇時、號爲中國明代歷史劇、而演員均拖辮子、幸留學生嚴力爭始已、乃以吾國徐琥君爲劇中主角、想亦幾費苦心、乃爭得此程度、但我甚望國中之好遊觀者、與夫研究電影者、不可不一觀、一以知外人之研究中國事者、其程度如此、原書謂盲詩人張怡、以一萬七千二百首三從四德詩、進呈皇帝、欽賞一狀元及第、（即此已足噴飯）一以爲中國電影界將來古裝劇之參考、讀林先生『膜外風光』一書畢、爲作此說、又承任矜蘋君贈一分、撥冗將往一觀也、

□勘誤一　上期本報『我也反對旂袍』之作者、自署爲『孫腥近』、非『微音』、

□字紙簏□

（其四十三）

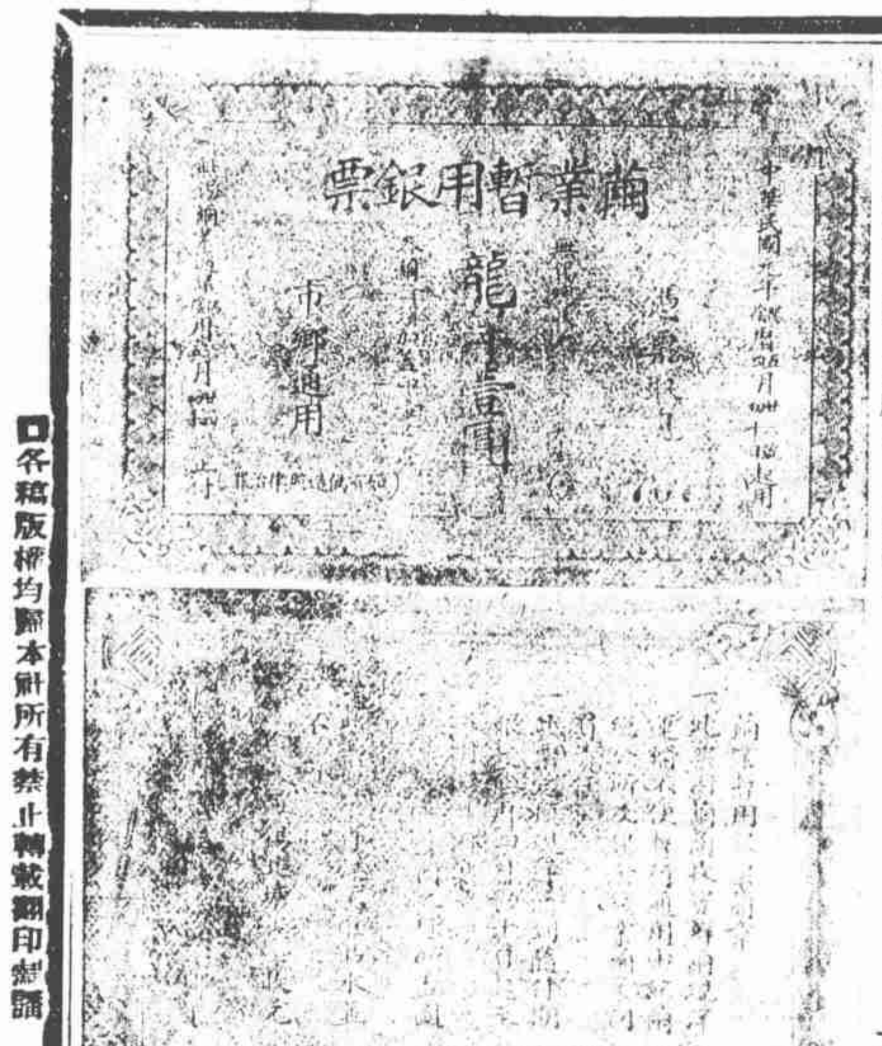

□民元無錫商業暫用銀票（陳病我君贈印）

此欄歡迎投贈、印後亦可寄還紅綠紙者免寄、

答寄塵先生

（天笑）

謝汝殷勤贖敝縵。懸頭破帽却多情。神交又待神工續。胡亂豈成胡子名。

小說世界『紅綠帽』一篇、寄塵先生後加一大段、意者狗不足、貂尾續也、昨書來、又云、大稿續交之『神交的夫婦』一篇、末腳又『胡亂』的加了幾句、務請不要見怪云云、鄙意寄塵先生以後如有意見、不妨加以按語、以清涇渭、再嗣後小說世界上拙作短篇、均約定保留版權、擬出單行本時、另行修正也、

□勘誤二　上期『蔡元培之儉德』篇內、駐奧公使王光圻、係黃榮良之誤、特此更正、（曼）

□勘誤三　上期關東四公子第廿四行、旅字誤植籍、

□泉化偶存（二）

（寒雲自北京寄）

□惠泉　王莽攝政時、昉周九府制、作大泉五十、然周制泉有子母、莽當時必別有子泉、故始建國元年、更作小泉直一、此惠泉制作色澤質地、皆與莽泉同、且泉字亦中斷、故斷其爲莽制、

大方翠琴

□上海名妓　翠琴老六□

翠琴老六、居小花園、貌貂秀、善酬應、幼入小學、能書、或索、則執筆書大方（非江都方地山先生）二字、有需其小影者、則出近影數葉、任客選擇、此亦大方之一斑也、六之小影、與筆蹟、均載於右、（伊尹）

□口寬債緊改

（二虫居士自無錫寄）

吳稚暉說的口、从尸从穴、寬債緊、是無錫一句俗語、調侃無力娶妻的人、借債討老婆、討了老婆、家用更大、當然無力還債、於是債一天緊一天、那起初本來緊的東西、却一天寬一天了、這就叫做口寬債緊、（按、此四字大有赤化、『即共產』也、足以代表無錫人刁滑的特性、）

□珠江風月夕談

（馬二先生）

旅此匝月、一無所事、偶逢舊雨、遂謀杯酒之歡、因得機緣、獲覩珠江之勝、是不可不紀也、妓曰老舉、寮稱曰寨、自昔已然、非始今日、寨之紮於岸者、分東堤西堤、東堤者多客籍、率蘇省之出口貨、而西堤者則土產也、客飲於酒樓召妓、謂之開廳、酒在寨擺筵、謂之擺酒、在船設席、謂之開艇、艇者、即所謂紫洞艇也、艇因現時天氣尚寒、遊者少、故余尚未及親試、（入春後、新春燈節前、忽驟寒、可衣皮、）而開廳之盛、則已一度觀之、計凡兩餐、第一頓、爲便飯、約在七八時、第二頓、爲正式酒席、則恆在十二時後、廳中可打牌、可唱、召妓來、即所謂叫局是也、局來凡三次、初次、謂之掛號、二次、謂之埋飯、三次始結局、收局資、例三元、亦有給五元者、闊客或給十元、局捐種類甚多、有燈花捐、教育經費等、計三元中而妓者本身實得僅七毫而已、妓家擺酒、例須點滿堂紅、即盡其寮中之人物而悉召致之、來客若自叫者聽、否則由主人指派、某妓傳某客、有派至三五局或十餘局者、不能辭也、亦有主人欲示豪闊、自叫滿堂紅、而聽諸客另叫外局、大概飲於酒樓、主人所費常在百元左右、在妓家、則二三百元常事也、若寨中妓多至百名外者、則滿堂紅一項、即在三百元以外矣、然現時殊少、此巨寨耳、堂唱琴師每曲賞一元、與京相似、住宿則至少二十元、多或三四十元不等、有精拉縴者告余、謂旅館開房間可留宿、而無須報捐、十元即得之矣、廉者或僅五元、然此必其客非場面中人、如軍界達長、或工界人物等、衣冠不周者、始能得之、蓋妓家恆言、逢賤賤賣、逢貴貴賣、其價值初不在於妓之本身也、抑或有然、（自廣州寄）

□各稿版權均歸本館所有禁止轉載翻印爲禱